



Rechenschaftsbericht

**Kreistag der
Jungen Union Bitburg-Prüm**

23.07.2005

Hotel Eifelstern Bitburg

Zeitraum

Mai 2003 – Juli 2005

Chronologischer Tätigkeitsbericht

Datum	Veranstaltung
29.05.03	JU-Kreistag mit Vorstandsneuwahlen, Holsthum
06.03	konstituierende Kreisvorstandssitzung, Sinspelt
23.07.03	Golfschnupperkurs und anschl. Grillen (GV Bitburg-Land)
28.07.03	Grillen mit der CSJ Norden in Bastendorf/Lux
02.08.03	Teilnahme Drachenbootrennen Biersdorf Anschl. Karibische Nacht Sportsbar
07.08.03	Sitzung Arbeitskreis Mobilität in Körperich
09./10.08.03	Teilnahme am „Sommercamp“ des LV in Bad Neuenahr-Ahrweiler
26.08.03	Teilnahme am Fachvortrag „Polen nach dem Referendum zum EU- Beitritt“ auf Einladung der Europa-Union Bitburg-Prüm
21.09.03	Touristiktage am Stausee Biersdorf gemeinsam mit CDU GV Bitburg-Land - Info-Stand der JU - Gewinnspiel - Tretbootrennen - Vorträge
26.-28.09.03	Fahrt zum JU-Deutschlandtreffen mit Helmut Kohl nach Berlin
06.10.03	Info-Veranstaltung zum Jugendtaxi in der VG-Prüm
16.10.03	Teilnahme an der Regionalkonferenz 1000+x in Wittlich
17.-19.10.03	Fahrt zum JU-Deutschlandtag nach Cottbus
23.10.03	Kreisvorstandssitzung Eifelbräu, Bitburg
31.10.03	JU-Kreistag (Mitgliederversammlung) in Sinspelt - Besichtigung Panzerwerk Katzenkopf in Irrel - Thema: Innere Sicherheit - Nominierung der JU-Kreistagskandidaten - anschl. Besuch Halloweenparty Mettendorf
15.11.03	Fahrt zum JU-Landestag nach Bad Dürkheim
21.11.03	Kreisvorstandssitzung Hotel Plein, Bitburg

- 22.11.03. CDU-Kreisparteitag in Irrel**
 - Tanja Gillen-Wolsfeld, Alexander Neuhaus, Erik Friedrich und Elmar Zenner in den CDU Kreisvorstand gewählt
 - Tanja Gillen-Wolsfeld (P3), Frank Müller (P10), Andreas Dick (P39) auf der Kreistagsliste
 - JU-Antrag zum Jugendtaxi beschlossen
- 20.12.03 Weihnachtskegeln im „Kuhstall“ in Bitburg**
- 03./04.01.04 Fahrt zum Dreikönigsball nach Clerf(Lux) auf Einladung der CSJ Norden**
- 24.01.04 Gemeinsamer Eisbahnbesuch mit dem Kreisverband Daun**
- 25.01.04 Teilnahme am CDU Neujahrsempfang mit Dr. Günther Beckstein**
- 02.02.04 Kreisvorstandssitzung Fünfmädelhaus, Lambertsberg**
 Themen u.a.:
 Vobereitung JU-Berzirkstag,
 Konzept Jugendtaxi,
 Kommunalwahlen(/-wahlkampf)
- 06.02.04 CDU-Funktionsträgerkonferenz**
 - Das Jugendtaxi wird in Kommunalwahlprogramm der CDU aufgenommen
- 07.02.04 JU-Bezirkstag in Trier**
 Ansgar Billen, Alexander Neuhaus, Peter Hoor, Tobias Marx und Mario Mohnen in den JU- Bezirksvorstand gewählt
- 24.-26.02.04 Fahrt zum polischen Aschermittwoch der CSU nach Passau**
- 10.03.04 Kreisvorstandssitzung Koch-Schilt in Irrel**
 Themen u.a.:
 JU-Disco,
 Kommunalwahlkampf
- 21.03.04 Flyer-Verteilen am Beda-Markt**
- 22.03.04 Teilnahme an der CDU-Regionalkonferenz in Badem**
 Thema „Moderne Wahlkampfführung“
- 26.-29.03.04 Fahrt nach Finnland**

- 13./14.04.04** **Fahrt ins Europaparlament nach Brüssel auf Einladung von Christa Kläß, MdEP**
- 15.04.04** **Kreisvorstandssitzung Hotel Plein, Bitburg**
Themen u.a.:
JU-Disco,
Kommunalwahlkampf,
Planung Wahlkampfauftakt
- 27.04.04** **Mithilfe beim zusammenbau von Großflächenplakatständern in Kaschenbach**
- 29.04.04** **Teilnahme JU-Bezirkskonferenz in Wittlich**
- 07.05.04** **Teilnahme 35-Jahr-Feier des Kreisverbandes Trier-Saarburg**
- 19.05.04** **Wahlkampfauftakt in Waxweiler incl. Fernsehberichterstattung**
- 29.05.04** **JU-Disco „Rock am Steinbruch“ in Stedem**
- 13.06.04** **Kommunalwahl**
- 19.05-13.06.04** **Die JU verteilt in Eigenleitung über 24.000 Flugblätter und hilft im Wahlkampf in den CDU-Verbänden mit!**
- Zahlreiche JUlter werden in verschiedene Räte gewählt**
- 29.06.04** **Kreisvorstandssitzung, Bei Margret, Sinspelt**
Themen u.a.:
Wahlnachlese/ -analyse,
Aktionen, Themen, Veranstaltungen, Terminplanung für das 2. Halbjahr
- 09.07.04** **Helferfeier Disco u. Kommunalwahl, Eichelhof, Dockendorf**
- 26.07.04** **Teilnahme Bierfassrollen Stedem**
- 31.07.04** **Teilnahme Drachenbootrennen Biersdorf**
- 08.09.04** **Kreisvorstandssitzung Gasthaus Herrig, Meckel**
Themen u.a.:
Rückblick auf Teilnahmen Jungzüchter – Olympiade, Bierfassrollen, Drachenbootrennen,
Ergebnisse der Ausschussbesetzungen in Kreis und Verbandsgemeinden,
Mitgliederentwicklung/ -werbung

- 01.10.04** **Fahrt zum CSJ Bezirkskongress Norden nach Ell / Redange**
- 09.10.04** **Fahrt zum CSJ Nationalkongreß nach Bastendorf**
- 12.10.04** **Kreisvorstandssitzung Hotel Plein, Bitburg**
Themen u.a.
Vorbereitung des CDU – Kreisparteitages am 15.10. in Prüm,
Vorbereitung JU-Landestag/JU-Bezirksausschuss
- 15.10.04.** **CDU-Kreisparteitag**
- alle JU-Kandidaten für verschiedene Delegiertenposten gewählt
- alle JU-Anträge angenommen
- 23./24.10.04** **JU Deutschlandtag in Oldenburg**
- 25.10.04** **Fahrt zur CDU-Regionalkonferenz ins Oktoberfestzelt nach Wittlich**
- 30.10.04** **Teilnahme JU-Bezirkskonferenz in Daun**
- Elmar Zenner zur Wiederwahl als stellv. Landesvorsitzender nominiert
- 12.11.04** **CDU-Landesparteitag mit Wahl des Spitzenkandidaten in Bad Kreuznach**
- 13./14.11.04** **Fahrt zum JU-Landestag nach Altenkirchen**
- Elmar Zenner wieder stellvertretender Landesvorsitzender
- 27.11.04** **Jahresabschlussveranstaltung**
- Besichtigung Eifelstern
- Kegeln
- anschl. Besuch Heizwerk
- 11.01.05** **Kreisvorstandssitzung**
Themen u.a.:
Vorbereitung Neugründung JU-Kylltal,
Planung 1. Halbjahr,
Treffen der Großregion,
aktueller Stand Jugendtaxi
- 15.01.05** **Teilnahme JU-Bezirkscup in Wittlich**
- 25.01.05** **Teilnahme Projektvorstellung IGEL**
- 28.01.05** **Gemeinsamer Eisbahnbesuch mit dem Kreisverband Daun**
- 15.02.05** **Kreisvorstandssitzung Hotel Fronhof, Mettendorf**
Themen u.a.:

- Vorbereitung CDU-Kreisparteitag,
Vorbereitung CDU-Bezirksparteitag,
Ergebnisse der Fragbogenaktion,
aktueller Stand Jugendtaxi
- 19.02.05** **CDU-Kreisparteitag in Irrel**
- Michal Billen als Direktkandidat für den Landtag nominiert
- „Durchbruch“ für die JU in Sachen Jugendtaxi
- 26.02.05** **Fahrt zum CDU-Bezirksparteitag**
- 26.02.05** **„JU-Abend“ auf dem Bierfest in Bitburg**
- 08.03.05** **Kreisvorstandssitzung Eifelbräu, Bitburg**
Themen u.a.:
Vorbereitung JU – Kreistag,
Unterschriftensammlung gegen Rettungsdienstgesetz
- 22.03.05** **Neugründung Gemeindeverband Kylltal**
- 19./20.03.05** **Unterschriftensammeln beim Beda-Markt**
- 26.04.05** **Neugründung Ortsverband Bollendorf**
- 10.05.05** **Kreisvorstandssitzung Hotel Plein, Bitburg**
Themen u.a.:
Vorbereitung Vortragsveranstaltung „Politischer Extremismus in
der Eifel“ ,
Vorbereitung JU-Kreistag
- 19.05.05** **Vortragsveranstaltung „Politischer Extremismus in der Eifel!“,
Bitburg**
- 04.06.05** **Besichtigung Giacobbe Pasta-Fabrik (SV Bitburg & GV Bitburg-
Land)**
- 09.06.05** **Kreisvorstandssitzung Bei Margret, Sinspelt**
Thema u.a.:
Vorbereitung CDU-Kreisparteitag
- 17/18.06.05** **Landesvorstand zu Gast u.a. Besuch Hopfenblütenfest, Kanu Tour**
25.06.05 **CDU-Kreisparteitag**
-Tanja Gillen-Wolsfeld, Alexander Neuhaus, Jürgen Krämer, Tobias
Marx und Erik Friedrich in den CDU-Kreisvorstand gewählt
-zahlreiche JÜler Deligierte für Listen-/kanidatenaufstellungen für
die Bundestagswahl
- 12.07.05** **Abschlussitzung Kreisvorstand**
16.07.05 **Beach Party und Beachvolleyballturnier im Freibad Bollendorf (GV
Irrel& OV Bollendorf)**

17.07.05 JU-Stand bei Kylltal Aktiv (GV Kylltal)

23.07.05 JU-Kreistag, Hotel Eifelstern, Bitburg

Der bisherige Kreisvorstand:

Vorsitzender:

Frank Müller, Steffeshof, 54675 Mettendorf

Stellvertreter:

Ansgar Billen, Dorfstraße 9, 54668 Kaschenbach

Alexander Neuhaus, Unterm Stahler Kopf 37, 54634 Bitburg

Schatzmeister:

Mario Mohnen, Eichelhof, 54636 Dockendorf

Beisitzer:

Thomas Brück (Presse- und Internetbeauftragter), Bitburger Straße 2, 54636 Brecht

Matthias Billen, Dorfstraße 9, 54668 Kaschenbach

Bernd Bürger, Siedlung, 53668 Holsthum

Josef Fisch, Kornmarkt 12, 54636 Biersdorf am See

Erik Friedrich, Bergstraße 20, 54646 Bettingen

Michael Lichter, Schulstraße 4, 54636 Rittersdorf

Tobias Marx, Hauptstraße 2, 54597 Neuheilenbach

Sascha Mittler, Hans-Theis-Straße 9, 54673 Neuerburg

Markus Pesch, Gässigweg 14b, 54664 Preist

Ralf Rauen, Waldstraße 17, 54634 Bitburg

Henning Willmes, Schulstr. 5, 54636 Echtershausen

Ständige Gäste:

Tanja Gillen-Wolsfeld, Langheck 22, 54636 Biersdorf
(stellv. CDU-Kreisvorsitzende und Kreistagsmitglied)

Niko Billen, Dorfstr. 6, 54668 Kaschenbach

(bis Frühjahr 2005, Mitglied CDU Bezirksvorstand)

Elmar Zenner, Georg-Schäffer-Str. 20, 54295 Trier

(stellv. JU Landesvorsitzender)

Michael Schmitz, Brodenheckstr. 54, 54636 Bitburg

(JU- Deutschlandrat)

Stephanie Neuhaus, Unterm Stahler Kopf 37, 54634 Bitburg

(Vorsitzende Stadtverband Bitburg)

Alina Weis, Höhenstr. 38, 54655 Mohrweiler

(ab Frühjahr 2005, Vorsitzende Gemeindeverband Kylltal)

Ulrich Illien, Hauptstr. 35, 54668 Alsdorf

(bis Herbst 2004, Vorsitzender Gemeindeverband Irrel)

Frank Hecker, Keltenweg 32, 54669 Bollendorf

(ab Frühjahr 2005, Vorsitzender Ortsverband Bollendorf)

Mitgliederentwicklung

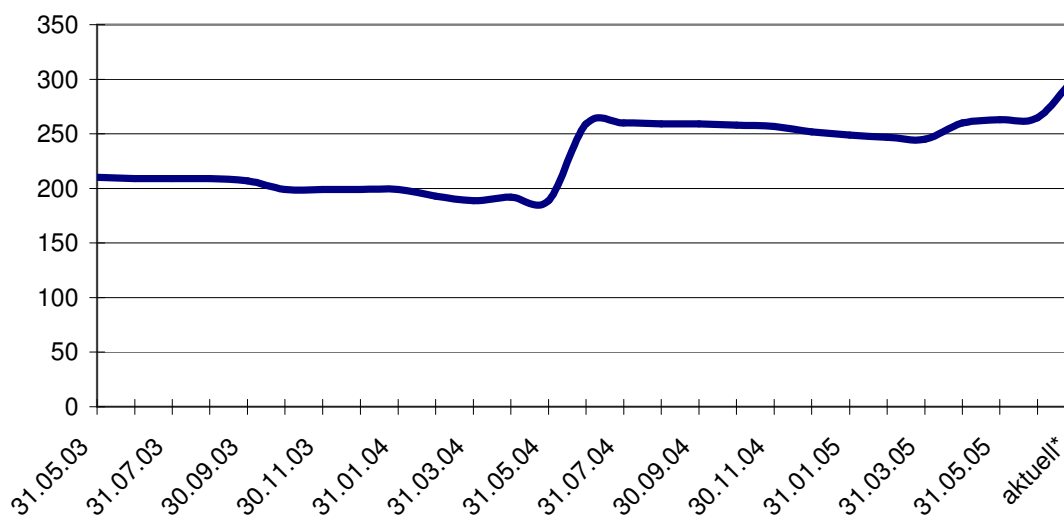

*) laut CDU-Kreisgeschäftsstelle 15.07.2005

Beispiele von Anträgen aus unserem Kreisverband:

(Langversion gerne auf Anfrage)

- Einführung eines kreisweiten Jugentaxis!
- Einführung des SMS-Fahndungssystems in Rheinland Pfalz!
- Keine Anglizismen mehr in JU-Papieren!
- Flächendeckende DSL-Versorgung auf dem Land!
- Bessere grenzüberschreitende Polizeiarbeit!
- Keine GEZ-Gebühren für Internet-PCs!
- Zahlreiche Änderungs- und Ergänzungsanträge zu Leitanträgen auf JU-Landes- und Deutschlandtagen
- Wahlunterlagen für die Kommunalwahlen vor der Wahl per Post zustellen!
- Auf Stimmzetteln Alter angeben!

JUler aus unserem Kreisverband in anderen Vorständen:

JU-Deutschlandrat:

Michael Schmitz, Bitburg

JU-Landesvorstand:

Elmar Zenner, Orenhofen (stellv. Vorsitzender)

JU-Bezirksvorstand:

Ansgar Billen (stellv. Vorsitzender)

Peter Hoor, Rittersdorf

Tobias Marx, Neuheilenbach

Mario Mohnen, Dockendorf

Alexander Neuhaus, Bitburg

CDU-Kreisvorstand:

Tanja Gillen-Wolsfeld, Biersdorf

Erik Friedrich, Bettingen

Alexander Neuhaus, Bitburg

Tobias Marx, Neuheilenbach

Krämer Jürgen, Brandscheit

JUler in Kreistag und Verbandsgemeinderäten:

Kreistag:

Tanja Gillen-Wolsfeld, Biersdorf

Stadtrat Bitburg:

Michael Schmitz, Bitburg

Verbandsgemeinderat Bitburg-Land:

Thomas Brück, Brecht

Erik Friedrich, Bettingen

Verbandsgemeinderat Neuerburg:

Frank Müller, Mettendorf

Verbandsgemeinderat Irrel:

Nico Billen, Kaschenbach

Andreas Dick, Holsthum

Verbandsgemeinderat Speicher:

Michael Mohr

Pressespiegel

JU besucht Giacobbe Pasta Fabrik

www.jubit.de, Verfasser: Thomas Brück 7.6.2005

Nach längerer Pause veranstaltete der JU Gemeindeverband Bitburg-Land und der JU Stadtverband Bitburg wieder einen JU-Treff. Rund zehn Mitglieder waren dem Aufruf zur Besichtigung der Giacobbe Pasta Fabrik "Auf Merlick" in Bitburg gefolgt.

Die Jungpolitiker konnten sie vor Ort einmal ein Bild über die Herstellung von den verschiedensten Nudelgerichten machen. Der Schwerpunkt der Firma Giacobbe liegt aber laut Inhaber Rainer Nels in der Herstellung von Lasagne in den verschiedensten Ausführungen.

Der Vertrieb der Produkte folgt aber fast ausschließlich über den Großhandel, weshalb es leider nicht möglich ist, die Produkte vor Ort im Handel einzukaufen. Ein wenig Mut machte uns Rainer Nels dann aber doch, "von einer Pizzeria in Bitburg weiß ich genau, dass sie unsere Lasagne zum Verzehr anbieten", ohne jedoch genauere Angaben zu machen.

Von der Herstellung der Nudeln bis hin zum Zuschneiden und Verpacken der Lasagne konnten wir uns die gesamte Produktionsstraße anschauen. Frostig wurde es dann zum Abschluss der Besichtigung. Der Weg führte uns in die Tiefkühlkammer mit Minus 23°C. Die Erklärung dort wurde dementsprechend sehr kurz gehalten und wir freuten uns bereits wieder auf "warme" 15°C außerhalb des Kühlhauses.

Mit insgesamt 30 Mitarbeitern zählt die Firma Giacobbe Pasta in Bitburg zu den aufstrebenden mittelständischen Unternehmen umringt von zahlreichen Autohäusern.

Wir bedanken uns daher nochmals ausdrücklich beim Inhaber Rainer Nels für die spannende und ausführliche Führung durch seine Fabrik und wünschen dem Unternehmen weiterhin viel Erfolg. Weitere Informationen zur Giacobbe Pasta GmbH gibt es im Internet unter www.giacobbe.de.



Bild: Frank Müller

Nicht zur Disposition

Trierischer Volksfreund, 03.06.2005

BITBURG. (har) Das Mainzer Innenministerium stellt als Reaktion auf die Unterschriftenaktion der Jungen Union zum Thema Rettungsdienst klar, dass keine Rettungswache geschlossen wird.

Verwundert ist das rheinland-pfälzische Innenministerium über die Unterschriftenaktion der JU Bitburg-Prüm. Vor allem deshalb, weil die Unterschriften übergeben wurden, obwohl der Landtag am 16. März das Gesetz verabschiedet habe. Das Gesetz werde von der großen Mehrheit der betroffenen Verbände und Sanitätsorganisationen, insbesondere auch von den Notfallmedizinern begrüßt, teilte Ministeriumssprecher Eric Schaefer mit. "Keine einzige der 129 rheinland-pfälzischen Rettungswachen und somit auch keine der 23 Rettungswachen im Rettungsdienstbereich Trier standen oder stehen zur Disposition, keine wird geschlossen." Bei der Aktion handele es sich offensichtlich um Stimmungsmache. Der Rettungsdienst sei ein sensibler Bereich, der zu Ängsten führen kann. "Gerade deshalb sollte er mit Sorgfalt behandelt werden", teilt der Pressesprecher mit. "Der Rettungsdienst darf kein Thema für politische Stimmungsmache sein. Gerade das scheint aber Ziel dieser Unterschriftenaktion gewesen zu sein", glaubt Schaefer.

1000 Eifeler Namen

Trierischer Volksfreund, 02.06.2005

BITBURG. (red) 1000 Unterschriften gegen geplante Änderungen im Rettungsdienstgesetz haben Mitglieder der Jungen Union gesammelt. In Mainz übergaben sie nun die Listen.

Rund 1000 Unterschriften gegen die Änderung des Rettungsdienstgesetzes überreichten kürzlich Mitglieder der Jungen Union (JU) dem Landtagsabgeordneten und DRK-Kreisvorsitzenden Michael Billen (CDU) in Mainz. Sie baten Billen, den Protest der Bürger an den Innenminister des Landes weiterzuleiten.

Die Mitglieder der Jungen Union Bitburg-Prüm hatten in den vergangenen Wochen hunderte von Unterschriften gesammelt, um das Inkrafttreten der Novellierung des Rettungsdienstgesetzes zu verhindern.

Sie befürchten eine Verschlechterung des gesamten Rettungswesens im ländlichen Raum. "Es kann nicht sein das der Rettungswagen in Mainz in 15 Minuten vor Ort ist und man in der Eifel eine halbe Stunde und mehr warten muss", sagt JU-Kreisvorsitzender Frank Müller.

Ergänzend fügten Mario Mohnen und Erik Friedrich von der JU Bitburg-Land hinzu, dass in Zukunft aufgrund der Änderung des Rettungsdienstgesetzes womöglich Rettungswachen wie Neuerburg, Arzfeld oder Speicher geschlossen werden. "Dagegen müssen wir uns im Sinne eines jeden Bürgers im ländlichen Raum energisch widersetzen", sagte Friedrich.



Rund 1000 Unterschriften gegen die Änderung des Rettungsdienstgesetzes hat die Junge Union (JU) gesammelt (v.l.): Peter Hoor (JU), Erik Friedrich (JU), Thomas Nußbaum (DRK), Christoph Elsen (DRK) und Thomas Brück (JU).Foto: red



(Foto nicht Bestandteil des Artikels)

LOKALES & REGIONALES

Die Eifel auf dem Abstellgleis?

Protest gegen zukünftigen Rettungsdienst

Rund 1000 Unterschriften gegen die Änderung des Rettungsdienstgesetzes überreichten die Mitglieder der Jungen Union dem Landtagsabgeordneten Michael Billen, mit Bitte um Weiterleitung an den Innenminister des Landes Rheinland-Pfalz.

BITBURG. Michael Billen zeigte sich begeistert: "Man spürt, dass die Bevölkerung auf dem Lande bemerkt, dass sie von der Landesregierung in Mainz aufs Abstellgleis gestellt wird."

Die Mitglieder der Jungen Union im Kreis Bitburg-Prüm hatten die Unterschriften in den vergangenen Wochen gesammelt, um die Inkrafttretung der Novellierung des Rettungsdienstgesetzes zu verhindern.

Sie befürchten eine Verschlechterung des gesamten Rettungswesens im ländlichen Raum.

"Es kann nicht sein, dass der Rettungswagen in Mainz in 15 Minuten vor Ort ist und man in der Eifel eine halbe Stunde und mehr

warten muss", so der Kreisvorsitzende Frank Müller. Ergänzend fügen Mario Mohnen und Erik Friedrich von der Jungen Union Bitburg-Land hinzu, dass in Zukunft aufgrund der Änderung des Rettungsdienstgesetzes womöglich Rettungswachen wie in Neuerburg, Arzfeld oder Speicher geschlossen werden und die Menschen in dieser Region

auf der Strecke bleiben könnten.

"Dagegen müssen wir uns im Sinne eines jeden Bürgers im ländlichen Raum energisch zur Wehr setzen", so Friedrich.

Überrascht zeigten sich die Mitglieder der Jungen Union von der positiven Resonanz, die ihre Aktion in der gesamten Bevölkerung gefunden hat.



Peter Hoor und Erik Friedrich (links) sowie Thomas Brück (rechts) von der Jungen Union mit Thomas Nußbaum und Christoph Elsen vom Deutschen Roten Kreuz.

EXTREMISMUS

„Zurücklehnen nicht angesagt“

Innenministerium geht von wenig rechtsextremen Strukturen in der Eifel aus, doch die Szene ist vorhanden

BITBURG. (ksh) Die Eifel ist keine Schwerpunktregion des Rechtsextremismus. Grund, sich zurückzulehnen, sei dies jedoch nicht, sagte der Verfassungsschützer Andreas Müller bei einem Vortrag über politischen Extremismus in Rheinland-Pfalz in Bitburg.

Dass es sie auch im Kreis Bitburg-Prüm gibt, kann jeder sehen, der die Augen offen hält. Wie aktiv die Rechtsextremisten in der Eifel jedoch sind, ist weit weniger offensichtlich als die Hakenkreuze an Hauswänden oder Bushaltestellen. Um zu erfahren, wie stark die Region betroffen ist, hatte die Junge Union Bitburg-Prüm Andreas Müller von der Abteilung Verfassungsschutz des Mainzer Innenministeriums als Referenten eingeladen.

Die Antwort des Experten klang erwartungsgemäß zunächst beruhigend: Die Eifel zählt nicht zu den rheinland-pfälzischen Schwerpunktregionen des Rechtsextremismus. Diese seien in den

Großräumen Zweibrücken-Westpfalz, Koblenz-Westertal und der Vorderpfalz. „Dennoch, auch der Kreis Bitburg-Prüm ist von Rechtsextremismus betroffen“, sagte Müller. Die rechtsextremen Strukturen seien im Bundes- und Landeschnitt jedoch vergleichsweise schwach ausgeprägt.

Die 100 militanten Rechtsradikalen, 75 Neonazis, 50 rechtsextremen Skinheads oder die 1370 Mitglieder rechtsextremer Parteien, die es im Jahr 2004 in Rheinland-Pfalz gab, sind allerdings nur die auffällige Spitze des Eisbergs. Besonders augenscheinlich sind Neonazi-Kameradschaften und andere rechtsextreme Bündnisse, die es auch in der Eifel und an der Mosel gibt. Die Neonazi-Kameradschaft „Mosseland“ ist nach Aussage Müllers – wenn auch mit verhältnismäßig wenigen Mitgliedern – noch aktiv.

Das Nationale Aktionsbündnis Eifel (NAE) hingegen hat sich nach eigener Aussage zwischenzeitlich aufgelöst. Diese angebliche Auflo-

sung ist jedoch keineswegs ein Grund zum Aufatmen. Denn, wie es im Internet heißt, steht von nun an „die Bildung lokaler Basisgruppen und eine daran anknüpfende theoretische Schulung“ im Vordergrund.

Aktueller Wandel auch in der Eifel bemerkbar

Das Verhalten der Eifeler Rechtsextremen entspricht damit einem aktuellen Wandel, der vom Verfassungsschutz in der gesamten rechten Szene beobachtet wird. Viele rechtsextreme Gruppen bewegen sich derzeit weg von straffen Organisationen hin zu losen, informellen Zusammenschlüssen. „Das macht es schwerer, sie zu durchschauen“, sagte Müller. Geopart sei diese Entwicklung mit einem steigenden Maß an Aggressivität und Gewaltbereitschaft. Internet und Musik wurden verstärkt genutzt, um rechte Gedanken zu verbreiten sowie aktuelle Themen aufzugreifen. Insbesondere jugendliche sollen erreicht werden.

Auch im linken Spektrum gebe es in Rheinland-Pfalz Extremisten, landesweit etwa 700, darunter etwa 100 Autonome. Einige seien in Trier aktiv. Die Eifel spiele in Sachen Linksextremismus hingegen kaum eine Rolle, informierte Müller. Da Hauptaugenmerk bleibt damit für die Region bei den Rechtsextremisten.

„Zurücklehnen ist nicht angesagt“, warnte der Verfassungsschützer – auch nicht in der Eifel. Insbesondere deshalb nicht, weil „rechtsextreme Gedanken im Klein wachsen“. Rechtsextremismus sei ein Verhalten. Diesen Verhalten liege eine Einstellungsgrundlage. Die Bereitschaft, mit rechtem Gedankengut zu sympathisieren, sei wissenschaftliche Studien zufolge bei 13 Prozent der Bundesdeutschen Bevölkerung vorhanden, erklärte der Referent. Präventionsarbeit müsse davon schon bei der Einstellung beginnen. Sie solle weniger spektakulär als seriös und insbesondere an Dauer angelegt sein.



edrohung von rechts: der Referent Andreas Müller, ren, Abteilung Verfassungsschutz. Foto: Katharina Hammemann

AUS STADT UND LAND

Trierischer Volksfreund, 18.05.2005

Stadt Bitburg

POLITISCHE DISKUSSION: Zu einer Vortragsveranstaltung "Politischer Extremismus in der Eifel? Wie aktiv sind Links- und Rechtsextremisten bei uns?" lädt die Junge Union, Kreisverband Bitburg-Prüm, am heutigen Donnerstag, 19. Mai, 19 Uhr, ins Hotel Eifelbräu ein. Referent ist Andreas Müller vom rheinland-pfälzischen Innenministerium, Abteilung Verfassungsschutz.



(Foto nicht Bestandteil des Artikels)

Jeder Name zählt

Trierischer Volksfreund, 17.03.2005

BITBURG. (har) Bis jetzt haben rund 600 Menschen mit ihrer Unterschrift gegen die Änderungen im Rettungswesen in Rheinland-Pfalz protestiert.

Am Wochenende will die Junge Union diese Zahl durch ihre Präsenz beim Beda-Markt merklich erhöhen. Am Samstag und Sonntag wollen sie in der Innenstadt weitere Unterschriften sammeln und auf die möglichen Folgen der Gesetzesnovelle aufmerksam machen.

Die auf Initiative der Jungen Union aus dem Kreis Bitburg-Prüm gestartete Aktion wendet sich gegen die Öffnung des Rettungswesens für private und ausländische Anbieter. Dadurch entstehen nach Meinung der jungen Christdemokraten Nachteile für die Region.

Weitere Unterschriftenlisten liegen in verschiedenen Arztpraxen oder Apotheken im Kreisgebiet aus. Über die Internet-Präsenz der Jungen Union (www.jubit.de) können weitere Listen heruntergeladen werden. Diese sollen dann bis Ende März an die CDU-Geschäftsstelle in Bitburg zurückgesandt werden.

Was sind Beschlüsse noch Wert?

www.jubit.de, Verfasser: Thomas Brück, 25.2.2005

Eigentlich sollte der CDU Parteitag in Irrel keine Überraschungen bringen. Michael Billen, CDU-Kreisvorsitzender und Landtagsabgeordneter, geht wie erwartet als Direktkandidat im Wahlkreis 21 an den Start. Wahlergebnis: 147 Ja-Stimmen, 10 Nein-Stimmen.

Als Delegierte und Ersatzdelegierte für die Vertreterversammlung zur Aufstellung der Bewerber für die Landtagswahl 2006 im Bezirk 2 traten einige JÜler an - und erzielten sehr gute Zahlen. Ebenso Kreisvorsitzender Frank Müller, der bei der Landesvertreterversammlung zur Aufstellung der Listenbewerber, den Kreis Bitburg-Prüm vertreten wird.

Für langjährige Verdienste auf Kreis- und Landesebene wurde Hans Tölkes zum CDU-Ehrenvorsitzenden im Kreis Bitburg-Prüm ernannt wurde - er feierte erst kürzlich seinen 70. Geburtstag.

Der bis dahin sehr ruhig und harmonisch verlaufene Kreistag wurde in der Aussprache wieder interessant. Frank Müller stellte die Frage in die Runde: "Was sind Beschlüsse und Wahlprogramme in unserer Partei noch Wert?" Viele "alte" Hasen in der CDU fühlten sich nach der Rede an Billens beste JU-Zeiten zurückerinnert, denn mit einer temperamentvollen Rede kritisierte Müller zwei wesentliche Punkte. Bereits "am 22. November 2003 hat der Kreisparteitag in genau dieser Halle einstimmig die Einführung eines kreisweiten, ermäßigten Jugendtaxi gefordert. Daraufhin hat die Junge Union ein Umsetzungskonzept erarbeitet und dieses der Funktionsträgerkonferenz in Bitburg vorgestellt", so Frank Müller. Die Abstimmung damals war einstimmig. "Seit dem Beschluss des Kreisparteitages in Irrel sind fast 1,5 Jahre vergangen, und passiert ist - nichts", stellte Müller weiter klar. Mahnungen im Kreisvorstand blieben ungehört und das obwohl die Verbandsgemeinden Prüm, Neuerburg und Irrel bereits ein Taxi eingeführt oder fest geplant haben.

Ein weiterer Kritikpunkt war die Tatsache, dass "am 15. Oktober 2004 der Kreisparteitag in Prüm einstimmig beschlossen hat, ab sofort auch das Alter der Bewerber bei Wahlen auf dem Stimmzettel mit anzugeben." Der Beschluss wurde einfach ignoriert.

Während die Altersangabe laut Billen "leider vergessen wurde" und Besserung gelobt wurde, verwies der CDU-Kreisvorsitzende das Jugendtaxi zur Bearbeitung in die nächste Fraktionssitzung. Patrick Schnieder, CDU Fraktionsvorsitzender, schloss sich dem Vorschlag an und möchte das Thema umgehend klären.

Es bleibt also abzuwarten, was sich in den kommenden Monaten in puncto Jugendtaxi tun wird. Die JU wird das Thema nicht vergessen.

Ein weiterer Antrag der JU beschäftigt sich mit der Novellierung des Rettungsdienstgesetzes. Nach den Vorstellungen der Landesregierung sollen künftig auch private Unternehmen Patienten innerhalb von Klinikverbänden von Krankenhaus zu Krankenhaus befördern dürfen. Die JU hat eine Unterschriftenaktion gegen die Neuregelung des Rettungsdienstgesetzes gestartet. In den kommenden Wochen soll jeder Bürger die Möglichkeit haben, mit seiner Unterschrift das Gesetz zu verhindern. Dazu werden Unterschriftenlisten in Geschäften und auf dem Beda-Markt bereit liegen.

Zusätzlich kann jeder Bürger in seinem Bekanntenkreis Unterschriften sammeln. Die Liste steht unter www.jubit.de auf der Startseite zum Download zur Verfügung. Es wird gebeten, die Listen bis zum 21. März 2005 an die CDU Bitburg-Prüm, Saarstraße 54, 54634 Bitburg zu schicken oder an 06527-17178 zu faxen.

"Mehr Stolz auf unsere Region"

Trierischer Volksfreund, 20.02.2005

CDU-Kreisparteitag: 94 Prozent für Michael Billens Kandidatur - Hans Tölkes Ehrenvorsitzender

IRREL. Mit 147:10 Stimmen haben die Mitglieder des CDU-Kreisverbands Bitburg-Prüm ihren Vorsitzenden Michael Billen wie erwartet als Kandidat für die Landtagswahl 2006 nominiert.

Gewohnt zügig lief der Kreisparteitag der CDU in der Irreler Gemeindehalle ab. 162 Mitglieder waren der Einladung gefolgt, davon allein 58 aus dem Gemeindeverband Irrel. Ohne Gegenkandidaten oder auch nur eine Wortmeldung klärten die Mitglieder die wichtigste Personalie. Landtagsabgeordneter und CDU-Kreisvorsitzender Michael Billen tritt wie gewohnt im Wahlkreis 21 (Bitburg) zur Landtagswahl am 26. März 2006 an. Die Zustimmung für den Kaschenbacher Landwirt lag bei rund 94 Prozent. "Über dieses Ergebnis bin ich sehr angenehm überrascht und werde versuchen, das große Vertrauen zu erfüllen", sagte Billen im Gespräch mit dem TV und stellte klar: "Bei der Bundestagswahl 2006 werde ich nicht kandidieren." Ersatzbewerber für die Landtagswahl ist Klaus Juchmes aus Waxweiler (147:8 Stimmen).

"Er hat mich vor Dummheiten bewahrt"

Seine Rede hatte Billen in vier Schwerpunkte gegliedert.

Familienpolitik: "Wenn Ganztagschule, dann muss sie so mit Lehrern besetzt sein, dass Unterricht möglich ist und nicht nur Betreuung." Die personelle Ausstattung sei auch bei der Einrichtung einer Vorschule entscheidend.

Innere Sicherheit: "Im Land werden 50 bis 100 Polizeibeamte weniger ausgebildet, als im gleichen Zeitraum in Rente gehen. Wir müssen mehr einstellen und für die Bürger sichtbar auf die Straße bringen."

Wirtschaft: "Wer Arbeitsplätze schaffen will, muss Freiheit für Unternehmer garantieren. Wir brauchen mehr Eigenverantwortung und müssen klar sagen, was wir uns noch erlauben können."

Leitkultur: "Ich bin für mehr Stolz auf unsere Region, auf Rheinland-Pfalz und Vaterland. Ausländische Mitbürger müssen die deutsche Verfassung und das christliche Menschenbild anerkennen. Integration verhindert Parallelgesellschaften."

Die spürbare Anspannung unter den Mitgliedern während der kämpferischen Rede löste sich erst bei der Gratulation zu Hans Tölkes' 70. Geburtstag. "Ich verdanke ihm vieles. Hans Tölkes hat mir als Ratgeber geholfen und mich vor einigen Dummheiten bewahrt", sagte

Billen. Neben harten wirtschaftspolitischen Entscheidungen habe sich Tölkes auch als Vorsitzender der Lebenshilfe engagiert. Einstimmig folgten die Mitglieder Billens Vorschlag, Tölkes zum Ehrenvorsitzenden der CDU Bitburg-Prüm zu wählen. Überrascht und sichtlich bewegt bedankte sich Tölkes für die Ehrung. Der Prümer aus Bitburg war unter anderem 13 Jahre Landtagsabgeordneter, 14 Jahre CDU-Kreisvorsitzender und 15 Jahre Kreisdeputierter beziehungsweise Kreisbeigeordneter. Mit Fritz Mohr aus Bitburg hat der Kreisverband einen weiteren Ehrenvorsitzenden.

Fraktion greift Jugendtaxi auf

CDU-Bezirkvorsitzender Peter Rauen, gegen den Billen beim Bezirksparteitag am 26. Februar in Wittlich antritt, beklagte in seinem Grußwort den historischen Höchststand bei der Arbeitslosigkeit: "Die Zahl der ordentlich Beschäftigten ist seit vier Jahren eine Katastrophe. Wir brauchen dringend eine neue Regierung sowohl in Berlin als auch in Mainz." **Frank Müller, Kreisvorsitzender der Jungen Union (JU), erlaubte sich die ketzerische Frage: "Was sind Beschlüsse und Wahlprogramme in unserer Partei noch wert?" Die Einführung eines kreisweiten Jugendtaxi habe ein Kreisparteitag bereits im November 2003 gefordert, und sie sei ins Programm für die Kommunalwahl aufgenommen worden (derTV berichtete). Auch der Parteitagsbeschluss, das Alter der Bewerber bei Wahlen auf den Stimmzetteln anzugeben, sei ignoriert worden. Billen entschuldigte sich für das "Vergessen" der Angaben und versprach Besserung. Der Kreistagsfraktion werde er vorschlagen, das Thema Jugendtaxi zu diskutieren: "Bei der Finanzierung muss es eine Verbindung von Kreis und Verbandsgemeinden sowie die Suche nach Sponsoren geben."**

"Wir müssen uns wehren"

Trierischer Volksfreund, 23.02.2005

BITBURG-PRÜM. Der Kreisparteitag der CDU Bitburg-Prüm hat sich einstimmig gegen die Öffnung innerklinischer Krankentransporte für Privatfirmen ausgesprochen.

Ein Entwurf der rheinland-pfälzischen Landesregierung zur Neufassung des Rettungsdienstgesetzes sorgt weiter für Diskussionen. Künftig sollen auch private Unternehmen Patienten innerhalb von Klinikverbänden von Krankenhaus zu Krankenhaus befördern dürfen (derTV berichtete). Gegen diese Änderung wehrt sich die Junge Union (JU) im Kreis Bitburg-Prüm. In einem Antrag der JU beim Kreisparteitag in Irrel heißt es, der Gesetzgeber schaffe die Grundlage für "an den Interessen und Bedürfnissen der Patienten vorbei führende Billigtransporte". Er entziehe dem öffentlich-rechtlichen Rettungsdienst und Krankentransport Einnahmen, die zur Finanzierung des flächendeckenden Rettungsdienstes unverzichtbar seien. Nur dank eines DRK-internen Finanzausgleichs seien die strukturell bedingten Defizite im ländlichen Raum (jährlich 300 000 bis 500 000 Euro im Kreis Bitburg-Prüm) aufzufangen.

"Das gelingt nur, wenn ein systemschädlicher Wettbewerb ausgeschlossen ist", heißt es im Antrag. "Die Gesetzes-Änderung führt dazu, dass es sich in der Fläche wesentlich leichter stirbt", sagte CDU- und DRK-Kreisvorsitzender Michael Billen. "Wenn sich die Privaten die Rosinen herauspicken, schmeckt der Kuchen nicht mehr. Das führt zu einer Verteuerung des Rettungsdienstes."

Als Gastredner verwies DRK-Kreisgeschäftsführer Wolfgang Rieder auf die Risiken einer dann europaweit gültigen Öffnung. In diesem Fall würden die Qualitätsmaßstäbe des jeweiligen Herkunftslands gelten. Rieders Fazit: "Wir müssen uns wehren." Der Parteitag nahm den Antrag einstimmig an. Noch während der Versammlung startete die JU eine Unterschriftenaktion, um ihrer Forderung in Mainz Nachdruck zu verleihen. Das Anliegen eilt, denn die Gesetzesänderung soll voraussichtlich am 1. April beschlossen werden. Die Unterschriftenlisten werden in Bitburger Geschäften und bei Veranstaltungen wie dem Bedamarkt ausgelegt. JU-Mitglieder sammeln Unterschriften in den Gemeinden. "Wir wollen ein breites Spektrum erreichen. Das Thema geht jeden an", erklärt Erik Friedrich aus Bettingen im Gespräch mit demTV. JU-Kreisvorsitzender Frank Müller aus Mettendorf ergänzt: "Es geht bei dieser Frage letztlich um Leben und Tod."



Maria Serwas und Cornelia Müller (sitzend von links) beteiligen sich an der Unterschriftenaktion der Jungen Union zur Neufassung des Rettungsdienstgesetzes. Erik Friedrich, Thomas Brück, Frank Müller (stehend von links) und ihre JU-Kollegen wollen politisch Druck machen. Foto: Marcus Hormes

Kandidatensuche als Kür

Trierischer Volksfreund, 18.02.2005

IRREL. (har) Die Wahl von Michael Billen zum Wahlkreiskandidaten für die kommende Landtagswahl, ein kreisweites Jugendtaxi sowie die Änderung des Rettungsdienstgesetz sind Themen des Kreisparteitags der CDU in Irrel am heutigen Samstag.

Die Wahl des CDU-Bewerbers für die Landtagswahl 2006 dürfte einer der weniger spannenden Punkte des CDU-Kreisparteitags in Irrel am heutigen Samstag werden. Der CDU-Kreisvorstand hat sich einstimmig und ohne Enthaltungen für Michael Billen ausgesprochen. Deshalb wird es in Irrel vermutlich nur noch darum gehen, wie viel Prozent der Delegierten für den Kaschenbacher stimmen. Kein Thema wird an diesem Tag die politische Zukunft der Prümer Landtagsabgeordneten Mathilde Weinandy sein. Sie sitzt derzeit für die Region Bad Kreuznach im Parlament.

Aber es geht im mondänen Gemeindehaus nicht nur um Wahlen und eine Ehrung des jüngst 70 Jahre alt gewordenen Hans Tölkes. **Gleich zwei weitere Themen brennen den Christdemokraten unter den Nägeln. Und beide Themen werden von der Jungen Union in die Diskussion gebracht. Da geht es zum einen um das Einrichten eines kreisweiten Jugendtaxis (der TV berichtete). Weiteres Thema ist die anstehende Änderung des Rettungsdienstgesetzes.**

Um eine befürchtete Verschlechterung des Rettungsdienstwesens abzuwenden, startet die Junge Union Bitburg am Samstag eine Unterschriften-Aktion. In Irrel und später auch an anderen Orten wollen die jungen Christdemokraten damit die Öffentlichkeit für das Thema sensibilisieren, sagt Erik Friedrich von der JU Bitburg-Land. Es müsse befürchtet werden, dass nach der Gesetzesänderung kein Rettungsdienst auf dem flachen Land mehr gewährleistet werden könne. "Dann werden viel Patienten vergebens auf den Krankenwagen warten", sagt Friedrich. Er betont, dass es sich bei der Unterschriftenliste nicht um eine CDU-Veranstaltung handele. "Das Thema geht alle Bürger an", sagt Friedrich.

Die Sorge ums Rettungswesen hat die Junge Union auch umgetrieben, als sie einen Antrag formulierte, über den in Irrel abgestimmt werden soll. Darin wird gefordert, dass das rheinland-pfälzische Rettungsdienstgesetz größtenteils unangetastet bleibt.

"Der Kreistag muss das endlich aufgreifen"

Trierischer Volksfreund, 15.02.2005

BITBURG-PRÜM. Ein Jahr nach ihrer Konzeptpräsentation für ein kreisweites Jugendtaxi macht die Junge Union (JU) im Kreis Bitburg-Prüm politisch Druck.

JU-Kreisvorsitzender Frank Müller aus Mettendorf steht voll hinter der Idee, jungen Eifelern eine sichere Heimfahrt von Partys, Konzerten oder Karnevalsveranstaltungen zu ermöglichen. Seine beiden Hauptargumente:

Mobilität: "Gegenüber Ballungsgebieten sind Jugendliche im ländlichen Raum benachteiligt, weil der Öffentliche Personennahverkehr nur eingeschränkt und nachts praktisch gar nicht vorhanden ist."

Unfallstatistik: "Im ersten Halbjahr 2003 waren im Bezirk der Polizei Bitburg mehr als 42 Prozent aller Schwerverletzten im Straßenverkehr zwischen 18 und 24 Jahre alt. Viele Unfälle passieren am Wochenende."

Den Bedarf sieht Frank Müller durch die guten Erfahrungen mit den Jugendtaxis in der Verbandsgemeinde (VG) Prüm (seit Juni 2002) und im Kreis Daun (seit 2004) bestätigt. Zuletzt hatten die VG-Räte Irrel und Neuerburg die Einrichtung von Jugendtaxis beschlossen (derTV berichtete). Die jeweilige VG zahlt je Fahrt und Person im Alter von 14 bis 21 Jahren 1,50 Euro Zuschuss. Wenn sich mehrere Jugendliche abholen lassen, ist der Spar-Effekt am größten. Der Fahrer lässt den Taxischein unterzeichnen und rechnet später mit der VG ab.

"Der Kreistag muss das Thema endlich aufgreifen", sagt Müller und verweist auf das Ziel "Einführung eines kreisweiten Jugendtaxis" im CDU-Kommunalwahlprogramm 2004. Statt eines "Flickenteppichs", bei dem an der jeweiligen VG-Grenze Schluss ist, soll das Angebot künftig auf das gesamte Kreisgebiet ausgedehnt werden. An der Finanzierung könnten sich Kreis und VGen beteiligen.

Ursprünglich hatte die JU Druck und Verkauf von Mehrfachtickets vorgeschlagen, auf denen der jeweilige Fahrtpreis angekreuzt werden sollte. Nach einer Anschubfinanzierung sollte sich der öffentliche Anteil je nach erreichtem Sponsoring verringern. Müller: "Wir würden uns aber auch einer Pauschalbezuschussung pro Fahrt nicht verschließen. Über das konkrete Modell kann man reden." Die Fraktionssprecher im Bitburg-Prümer Kreistag stehen dem Vorschlag aufgeschlossen gegenüber (siehe Umfrage). In der VG Prüm hat sich die Zahl der Nutzungen pro Jahr auf rund 1000 eingependelt. Das macht 1500 Euro Zuschuss. Erfolgreich läuft das Projekt im Kreis Daun. Rund 6800 Jugendliche nutzten im Jahr 2004 das Angebot, an dem sich neun Taxi- und Mietwagenunternehmen beteiligen. 10 000 Euro zahlt die Kreissparkasse Daun. Die restlichen Kosten von rund 3400 Euro teilen sich Kreis und Verbandsgemeinden je zur Hälfte. In Irrel beteiligen sich die Taxiunternehmen Erich Thinnies aus Ernzen (Telefon 06525/7151) und Marina Schütte aus Irrel (06525/933505).

Die VG legt fest, bei welchen Veranstaltungen außerhalb der VG das Angebot ebenfalls gilt. "Ich finde gut, dass für Jugendliche etwas getan wird. Nach Veranstaltungen steigen viele zu wildfremden Leuten ins Auto, um irgendwie nach Hause zu kommen", sagt Marina Schütte. Yves Meyer (17) aus Alsdorf findet das Jugendtaxi eine "klasse Sache", denn Kinder könnten sich nicht immer von den Eltern abholen lassen: "Ich werde mir überlegen, demnächst auch mal mitzufahren."

EXTRA

Trierischer Volksfreund, 15.02.2005

Junge Union

Der JU-Kreisverband Bitburg-Prüm hat 260 Mitglieder im Alter zwischen 14 und 35 Jahren. "Wir verstehen uns als politische Vertretung der jungen Leute im Kreis", sagt Vorsitzender Frank Müller. Wer JU-Mitglied werden will, muss nicht Mitglied in der CDU sein. JU-Mitglieder sind in vier VG-Räten sowie im Kreistag vertreten. Den Mitgliederzuwachs um rund 30 Prozent im Jahr 2004 erklärt Müller mit der aktiven Rolle im Vorfeld der Kommunalwahl und mit den JU-Freizeitaktionen, bei denen junge Leute mit dem Verband in Kontakt kommen.

Kontakt: Frank Müller aus Mettendorf, Telefon 06522/9339909 oder 0160/6322778, E-Mail frank.mueller@jubit.de, Internet www.jubit.de (cus)

"Lasst das Taxi rollen" (Kommentar Marcus Hormes)

Trierischer Volksfreund, 15.2.2005

Der einstige zarte Vorstoß der CDU-Fraktion im Verbandsgemeinderat Prüm hat sich zu einer Erfolgsgeschichte entwickelt. Das Jugendtaxi ist im Prümer Land längst eine Selbstverständlichkeit. Kein Wunder, dass mittlerweile immer mehr Kommunen nachziehen.

Um so verwunderlicher, dass der Bitburg-Prümer Kreistag sich bisher so ziert. Das einzige Gegenargument sind die Kosten, die unter freiwillige Ausgaben fallen. Doch dieser zunächst berechnete Einwand wird durch drei Punkte entkräftet. Erstens geht es nicht um hohe Summen, sondern mehr um einen symbolischen Anreiz, sich für eine sichere Heimfahrt zu entscheiden. Zweitens fallen nur insoweit Kosten an, wie das Angebot wirklich nachgefragt wird. Drittens muss es möglich sein, die Belastung für die klamme öffentliche Hand durch Sponsoren zu drücken. Mit dem Jugendtaxi können sich Unternehmen zielgruppenspezifisch und öffentlichkeitswirksam profilieren. Der Kreis Daun und die dortige Kreissparkasse haben es vorgemacht.

Neues Jugendtaxi kann anrollen

Trierischer Volksfreund, 1.2.2005

CDU und FDP stellten gemeinsam den Antrag, ein Jugendtaxi einzuführen. Frank Müller (CDU) hatte die Idee ins Gespräch gebracht, um schweren Verkehrsunfällen bei Heimfahrten von Veranstaltungen vorzubeugen und die Mobilität Jugendlicher ohne Führerschein in der ländlichen Region zu erhöhen.

Verwaltungschef Schneider schlug vor, aus dem regulären Haushalt 510 Euro bereitzustellen, um das Projekt anlaufen zu lassen. Penning bezeichnete das Jugendtaxi als "gute Sache", wollte sich aber zunächst ein Bild verschaffen von Erfahrungen anderer Kommunen. Auch das Einbinden des Kreises müsse geprüft werden. Bei zwei Gegenstimmen (Penning und Trauden) beschloss der Rat die Einführung des Jugendtaxis. Details sollen im Ausschuss für Kultur und Soziales beraten werden.

Einstimmig beschloss der Rat den Entwurfsplan für die neue Kläranlage an der Enz in Neuerburg. Wenn die wasserrechtliche Genehmigung wie erwartet erteilt wird, kann noch 2005 mit dem Bau unterhalb des Gewerbegebiets "Frauwies" (Ortsausgang in Richtung Sinspelt) begonnen werden. Die Anlage wird auf 4200 Einwohnergleichwerte ausgelegt.

(Anm: Artikel bezieht sich auf eine Sitzung des VG-Rats Neuerburg)

KURZ

Trierischer Volksfreund, 16.01.2005

JUNGE UNION: Die Neuwahl des Vorstands steht auf der Tagesordnung des JU-Gemeindeverbands Irrel. Hierzu lädt der Vorsitzende Ulli Illien alle Mitglieder für Mittwoch, 19. Januar, 20 Uhr, ins ZAK nach Bollendorf ein. (sn)

Jugendtaxi bald kreisweit?

Wochenspiegel, Februar 2005

Junge Union Bitburg-Prüm präsentiert Umsetzungskonzept

Kreis. Vielen Jugendlichen in der Verbandsgemeinde Prüm ist der Name Annedore Jacobs-Mayer ein Begriff. Seit Juni 2002 sind ihr Schönecker Mietwagenunternehmen und das Bleialfer Taxi- und Mietwagenunternehmen am Projekt „Jugendtaxi“ beteiligt.

Die Junge Union Bitburg-Prüm plant jetzt dieses Angebot auf das gesamte Kreisgebiet auszuweiten. „Hauptanstoßpunkte zur Erstellung des Konzeptes für ein kreisweites Jugendtaxi waren für uns vor allem die gravierenden Unfallzahlen bei Fahrern unter 24 Jahren und der zu später Stunde recht eingeschränkte Öffentliche-Personen-Nahverkehr“, erklärt der JU-Kreisvorsitzende Frank Müller. „Wenn ein solches Angebot so gut angenommen wird wie in der Verbandsgemeinde Prüm, dann besteht auch kreisweit Bedarf“, erläutert Müller. Über die Umsetzung des Projektes „Jugendtaxi“ in der VG Prüm hatte sich die Junge Union bereits im vergangenen Jahr informiert. Lassen sich Jugendliche im Alter zwischen 13 und 21 Jahren, freitags, samstags, an Feiertagen, am zusätzlichen Öffnungstag der Diskothek in Niederprüm oder von Prümer-Sommer-Veranstaltungen im Jugendbus abholen, wird der Fahrpreis von der VG mit 1,50 € pro Jugendlichen bezuschusst.

Das Konzept für ein kreisweites Jugendtaxi sieht nach Vorstellung der JU eine 50 prozentige Ermäßigung pro Taxifahrt, für Benutzer zwischen 14 und 24 Jahren vor. Spezielle nummerierte Tickets sollen beispielsweise in der Gastronomie, an Tankstellen und auf Musik- und Discoververanstaltungen verkauft werden. Ein Ticket im Wert von 10 € hat 20 Felder (je 1 € Fahrpreiswert). Diese werden dann entsprechend dem Fahrpreis „weggekreuzt“. Auf einem Formular werden Ticketnummer, Name, Adresse und Unterschrift des Fahrgastes festgehalten. Das Formular dient als Nachweis – das Taxiunternehmen bekommt also den Fahrpreis bei der koordinierenden Stelle erstattet.

Gekennzeichnet werden sollen die Taxis durch große Aufkleber mit der Aufschrift „Jugendtaxi“.

Weiterhin sollen Haltetafeln angeschafft werden die beispielsweise vor Festzelten aufgestellt werden können. Die Taxiverordnung wird dahin geändert, dass teilnehmende Taxiunternehmen direkt an der Haltetafel auf Jugendliche warten dürfen. Aber auch die Rufnummern der teilnehmenden Unternehmen sollen auf den Tickets abgedruckt werden. Das Jugendtaxi-Ticket soll jedoch nur an Wochenenden gültig sein. Mehr zum Thema Finanzierung und Sponsoring eines kreisweiten Jugendtaxis lesen Sie im Innenteil.

Mittel für's Projekt

Möglichkeiten zur Finanzierung eines kreisweiten Jugendtaxis hat die Junge-Union in ihrem Konzept ebenfalls berücksichtigt.

Kreis. Annedore Jacobs-Mayer, die auch gerne unbezuschusste Fahrgäste befördert, spricht sich ebenfalls für ein Kreisweites Jugendtaxi aus. „Ich halte die Einführung eines kreisweiten Angebots für äußerst sinnvoll, da die Grenzen in den Verbandsgemeinden eng gesteckt sind. Will zum Beispiel ein Jugendlicher aus der VG Prüm von einer Party in Lünebach oder Arzfeld nach Hause, gibt es keinen Zuschuss“, sagt die Unternehmerin. Finanziert werden soll das Kreis-Jugendtaxi zu 50

Prozent durch öffentliche Mittel von Kreis und Verbandsgemeinden. Andererseits bietet das Konzept auch Anreize für Sponsoren, wie beispielsweise Werbemöglichkeiten auf Plakaten, Flugzetteln, Haltetafeln und Tickets. „Je höher die Sponsoringeinkünfte sind, desto geringer wird natürlich der öffentliche Anteil ausfallen“, erklärt JU-Kreisvorsitzender Frank Müller.

Sicher nach Hause

Trierischer Volksfreund, 27.12.2004

Als Reaktion auf das hohe Unfallrisiko junger Fahrer will nach der Verbandsgemeinde Prüm und dem Kreis Daun auch die Verbandsgemeinde (VG) Irrel ein Jugendtaxi einführen.

Seit Juni 2002 zahlt die Verbandsgemeinde (VG) Prüm Zuschüsse für Heimfahrten Jugendlicher mit dem Taxi an Wochenenden und vor Feiertagen. Auch im Kreis Daun startete das Projekt dieses Jahr erfolgreich. Deshalb beschäftigte sich auch der Jugendausschuss des VG-Rats Irrel mit dem Thema. Der Beschlussvorlage zur Einrichtung eines solchen Angebots stimmte der Rat einhellig zu. Auf Vorschlag von Andrea München (FDP) sollen bestimmte große Veranstaltungen in angrenzenden Verbandsgemeinden wie der Karnevalsumzug in Mettendorf mit einbezogen werden. Der Jugendausschuss, der diese teilweise Ausweitung ebenfalls favorisiert hatte, wird eine Auswahl treffen. Sobald die Gespräche mit den Taxiunternehmen abgeschlossen und die Einzelheiten geklärt sind, kann das Projekt zunächst für ein Probejahr starten.

Und so läuft es: Wer zwischen 14 und 21 Jahren alt ist, ruft nach einer Party einfach eines der beteiligten Taxiunternehmen an. Die VG zahlt je Fahrt und Person 1,50 Euro Zuschuss. Wenn sich mehrere Jugendliche gemeinsam abholen lassen, wird die Fahrt also besonders günstig. Der Fahrer lässt sich den Taxischein unterzeichnen und rechnet später mit der VG ab. Was das Projekt die VG letztlich kostet, hängt von der Resonanz ab. Im Haushaltsplan 2005 sind dafür 1200 Euro veranschlagt. **"Es wäre gut, wenn langfristig der Kreis das Jugendtaxi einführt", sagte CDU-Fraktionsmitglied Nico Billen. Das Konzept der Jungen Union für eine kreisweite Nutzung (der TV berichtete) hat der Kreistag bisher nicht aufgegriffen.**

Jahresabschluss der Jungen Union

www.jubit.de, Verfasser: Thomas Brück 29.11.2004

Die Jahresabschlussfeier der Jungen Union Bitburg-Prüm fand dieses Jahr am 27.11.2004 in Bitburg statt. Der Abend begann mit einer etwa zweistündigen Führung durch das Hotel Eifelstern auf dem Bitburger Flugplatz.

Das "Eifelstern" ist das größte Hotel in Rheinland-Pfalz und bietet für Jung und Alt jede Menge Abwechslung. Das Hotel verfügt über circa 1100 Betten, die besonders im Frühjahr zum Bierfest, im Sommer und im Herbst nahezu ausgebucht sind. Für die Gäste stehen am Abend die Diskothek "Heizwerk" und "Doppeldecker" zum Feiern zur Verfügung. Tagsüber wartet die Region rund um Bitburg auf die Gäste.

Am weiteren Abend stand dann noch Kegeln und der gemeinsame Besuch des Heizwerks auf dem Programm.

Die Veranstaltung war mit rund 20 Mitgliedern, auch aus den Nachbarkreisen, gut besucht. Die Junge Union Bitburg-Prüm wünscht allen Mitgliedern ein fröhliches Weihnachtsfest und ein gesundes neues Jahr 2005.



Foto: Thomas Brück

Gospels für Kinder

Trierischer Volksfreund, 29.11.2004

RITTERSDORF. (red) Bei einem Benefizkonzert am Sonntag, 12. Dezember, 16.30 Uhr, in der Pfarrkirche St. Martin in Rittersdorf singen und spielen die "Spangdahlem Gospel Ambassadors" und das Akkordeon-Orchester Bitburg. Die Musiker präsentieren populäre und traditionelle Lieder. Der Erlös des Konzerts kommt in diesem Jahr dem Kindergarten Rittersdorf zugute. Der Eintritt kostet drei Euro für Erwachsene und ein Euro für Kinder. Kartenvorverkauf: Junge Union Bitburg-Land, Erik Friedrich, Bettingen, Telefon 06527/314; Touristinformation Bitburger Land, Telefon 06561/94340.

Gospels für guten Zweck

Trierischer Volksfreund, 22.11.2004

RITTERSDORF. (red) Bei einem Benefizkonzert am Sonntag, 12. Dezember, 16.30 Uhr, in der Pfarrkirche St. Martin in Rittersdorf singen und spielen die Spangdahlem Gospel Ambassadors und das Akkordeon Orchester Bitburg.

Die Veranstalter des Benefizkonzerts freuen sich mit den Kindern und den Erzieherinnen über die neuen Spielgeräte in der in der Kita Bickendorf. Foto: Thomas Brück

"Momente die man nicht vergisst", so lautete das Motto des Gospelkonzerts, zu dem die Junge Union Bitburg-Land im vergangenen Jahr in die Pfarrkirche nach Bickendorf eingeladen hatte. Der Erlös des Konzerts kam dem Kindergarten Bickendorf zugute. Hiervon wurden Spielgeräte angeschafft. Unter dem Motto "Rhythmische Klänge im Advent" ist am Sonntag, 12. Dezember, 16. 30 Uhr, in der Pfarrkirche St. Martin in Rittersdorf das zweite Benefiz-Konzert.

Die Spangdahlem Gospel Ambassadors präsentieren zusammen mit dem Akkordeon Orchester Bitburg populäre, traditionelle Lieder. Der Erlös des Konzerts kommt in diesem Jahr dem Kindergarten Rittersdorf zugute.

Eintritt: drei Euro (Erwachsene), ein Euro (Kinder). Kartenvorverkauf: Junge Union Bitburg-Land, Erik Friedrich, Bettingen, Telefon 06527-314; Touristinformation Bitburger Land, Telefon 06561/9434-0.



Die Veranstalter des Benefizkonzerts freuen sich mit den Kindern und den Erzieherinnen über die neuen Spielgeräte in der in der Kita Bickendorf. Foto: Thomas Brück

PARTEITAG IN KÜRZE

Trierischer Volksfreund, 17.10.2004

WAHLEN: Eine ganze Reihe von Delegiertenwahlen standen beim CDU-Parteitag am Freitag in Prüm an. Zum Landesparteitag dürfen reisen: Jürgen Backes, Michael Billen, Andreas Dick, Wolfgang Faber, Roger Graef, Leo Hülpes, Klaus Juchmes, Gerhard Mittler, Frank Müller, Gisela Poltorak, Patrick Schnieder, Aloysius Söhngen, Herbert Theisen, Mathilde Weinandy und Lothar Weis.

JUNGE UNION: Alle drei von der Jungen Union (JU) eingereichten Anträge wurde **angenommen:**

Erstens: Bei der Kommunalwahl sollen künftig die Stimmzettel nach Hause geschickt werden, damit man sich bei der Fülle von Namen und Gremien in Ruhe entscheiden kann.

Zweitens: Die Union soll sich möglichst dafür einsetzen, dass ein Fahndungssystem per SMS (Handy-Textnachricht) eingeführt wird. **Drittens:** Auf den Wahlzetteln soll neben den Namen demnächst das Geburtsdatum erscheinen. (mr)

Frank Müller bekräftigt Forderung nach einem kreisweiten Jugendtaxi

Pressemitteilung 1.8.2004

Bereits Anfang des Jahres stellte die Junge Union (JU) ein Konzept zur Einführung eines kreisweiten Jugendtaxis vor. „Die Tatsachen, dass eines der beteiligten Taxiunternehmen an dem Jugendtaxi der VG Prüm aufgrund der starken Nachfrage einen zweiten Bus einsetzen will, es im Kreis Daun schon im ersten Quartal nach der dortigen Einführung 1600 Nutzungen gab und eine Schulklasse sich im Rahmen des „KLASSE!“-Projekts des TV dem Thema Jugendtaxi angenommen hat, zeigt eindeutig, dass Bedarf besteht und bestärkt uns in unserer Forderung“, sagte der JU - Kreisvorsitzende Frank Müller aus Mettendorf. "Auch die Vielzahl schwerer Unfälle in den letzten Wochen führt die Notwendigkeit zu handeln noch einmal drastisch vor Augen."

"Wir werden nach der Kommunalwahl auf die sofortige Umsetzung unseres Konzeptes drängen!", so Müller weiter. Seit der Vorstellung des Konzeptes habe es sehr viele positive Reaktionen, sowohl von Jugendlichen als auch von Eltern, gegeben. Als erster Erfolg könne gewertet werden, dass die Kreis-CDU die Forderung nach einem Jugendtaxi in ihr Wahlprogramm aufgenommen hat.

Das Konzept der Jungen Union sieht eine Ermäßigung des Fahrtpreises um fünfzig Prozent am Wochenende für Fahrgäste zwischen 14 und 24 Jahren vor.

Die Umsetzung ist stark auf Sponsoringanreize ausgerichtet, so dass die kommunalen Haushalte nicht übermäßig stark belastet werden und die Möglichkeit besteht, dass sich das Jugendtaxi selbst trägt. Die nötige Anschubfinanzierung soll je zur Hälfte von den Verbandsgemeinden und dem Kreis getragen werden. Die Notwendigkeit eines solchen Projektes sieht die Junge Union einerseits an der Vielzahl der schweren Autounfälle am Wochenende, oftmals in Verbindung mit Alkoholkonsum, und andererseits darin, dass Jugendliche in unserer ländlichen Region stark in ihrer Mobilität eingeschränkt sind und so oftmals auf unsichere Mitfahrgelegenheiten zurückgreifen.

„Da für junge Leute ein Taxi zum normalen Tarif aufgrund der großen Distanzen in unserem Kreis kaum erschwinglich ist, wollen wir mit der Ermäßigung einen Anreiz schaffen, das Auto stehen zu lassen oder auf Mitfahrten bei unbekanntem und oftmals betrunkenen Fahrern zu verzichten. Wenn nur ein schwerer Unfall verhindert wird, haben sich die Kosten schon gelohnt, sowohl ethisch als auch wirtschaftlich.“, so Frank Müller abschließend.

WAHLKALENDER

Trierischer Volksfreund, 13.05.2004

JUNGE UNION IN WAXWEILER: Der Vorsitzende der Jungen Union (JU) im Kreis Bitburg-Prüm, Frank Müller aus Mettendorf, lädt Mitglieder für Mittwoch, 19. Mai, 20 Uhr, nach Waxweiler ins Hotel "Am Schwimmbad" zum Kreistag ein. Neben der Vorstellung der JU-Wahlkampflinie diskutieren die Teilnehmer mit Verbandsbürgermeister, Patrick Schnieder, über "Infrastruktur im ländlichen Raum" und mit dem CDU-Kreisvorsitzenden Michael Billen (MdL) über "Straßen im Kreis Bitburg-Prüm".

WAHLKALENDER

Trierischer Volksfreund, 10.05.2004

JUNGE UNION: Zum Wahlkampfauftakt lädt der Gemeindeverband Bitburg-Land der Jungen Union im Anschluss an die Vorstandssitzung am Mittwoch, 12. Mai, 20 Uhr, ins Gasthaus "Op da Fring" in Scharfbillig ein. Paul Schaefer referiert zu dem Thema "Wahlkampf früher und heute". Außerdem stehen die beiden Kandidaten für den Verbandsgemeinderat, Erik Friedrich und Thomas Brück, zu Gesprächen bereit. Informationen zu den Kandidaten gibt es auch im Internet unter www.friedrich-brueck.de.

Europa wird kleiner

BLACK – das Magazin, Verfasser: Alexander Neuhaus 29.3.2004

TAMPERE (FIN) / BITBURG. Am Wochenende vom 26. – 29. März besuchte die Junge Union Bitburg-Prüm die Freunde der finnischen Partnerorganisation Kokoomus in Tampere.

Mit gemischten Gefühlen haben die zehn Teilnehmer der Reise am Freitagabend das Flugzeug im Hunsrück bestiegen. Wie anders mag es wohl in über 1.600 km Entfernung von der Heimat sein? Wie werden wir vor Ort aufgenommen? Fast alle Fragen, die im Raum standen, wurden jedoch schon wenige Stunden später positiv beantwortet. Schnell fand sich die Gruppe mit den finnischen Gastgebern zurecht und rasch wurden erste Kontakte geknüpft. „Die Mentalitäten sind sehr vergleichbar.“, urteilte Kreisvorsitzender Frank Müller aus Mettendorf.

Mehr Mitsprache für Jugendliche

Die Bedeutung der Jugend für ein friedliches und geeintes Europa stand ganz bewusst thematisch im Mittelpunkt. So referierte die finnische Jugenddelegatin der UN-Vollversammlung, Salla Rundgren, über die Probleme und die Chancen der Jugend in der Weltgemeinschaft und innerhalb Europas. Dabei wurden unter anderem auch gemeinsame Projekte erörtert, um Jugendliche international in die Entscheidungsprozesse einzubinden. „Die Jugend braucht mehr Mitsprachemöglichkeiten auf allen Ebenen.“, so Rundgren.

Die junge finnische Europaabgeordnete Pii-Noora Kauppi ging indes auf die Probleme kleinerer EU-Länder – zu denen Finnland mit gerade fünf Millionen Einwohnern zählt – ein. Im Zusammenhang mit der Frage eines neuen „Kerneuropas“ sieht Kauppi die Probleme der EU weniger in der Größe der Gemeinschaft, sondern vielmehr darin, dass die Regeln – etwa der Wachstums- und Stabilitätspakt – besonders von den großen Nationen nicht eingehalten werden. Als ein Ergebnis einer kontinuierlichen Zusammenarbeit machten sich Finnen und Eifeler Gedanken über ein gemeinsames Projekt der Jugendbildung im Libanon. Gemeinsam planen die jungen Demokraten beider Länder ein Seminar für junge Libanesen in der Krisenregion Nahost.

Neben den obligatorischen Veranstaltungen blieb den Teilnehmern aber auch viel Zeit, sich mit Land und Leuten vertraut zu machen. In alter JU-Manier wurde abends die in Finnland erste „JU-Black-Night-Party“ ausgerufen, bei der man schnell merkte, dass überall gerne und ausgelassen gefeiert wird.

Mit dem Wochenende zeigt sich der Europareferent der Jungen Union Bitburg-Prüm, Alexander Neuhaus, sehr zufrieden: „Es ist ein tolles Gefühl, so herzlich aufgenommen zu werden und zu wissen, dass man die gleichen Werte teilt. Ich glaube, dass auf dieser Fahrt einige Freundschaften entstanden sind.“

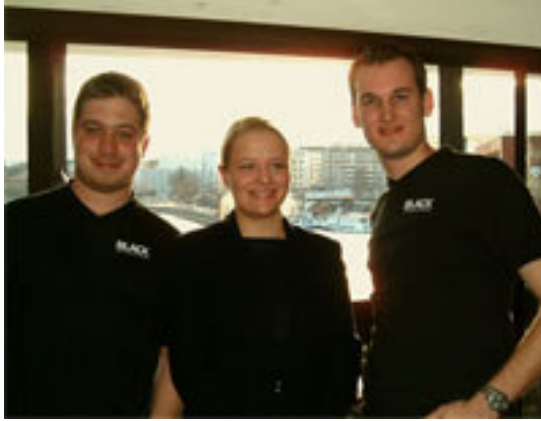

Frank Müller (links) und Alexander Neuhaus mit der Finnischen Europaabgeordneten Piiia-Noora Kauppi.

Mit jungen Gesichtern auf alte Ratsplätze

Trierischer Volksfreund, 27.01.2004

BITBURG. (red) Die Überalterung war zentrales Thema der Mitgliederversammlung der Jungen Union (JU) Bitburg-Land. Nun soll der Parteinachwuchs in die Kommunalpolitik einziehen.

Die Mitglieder der Jungen Union Bitburg-Land haben bei ihrer Mitgliederversammlung Erik Friedrich (Bettingen) und Thomas Brück (Brecht) einstimmig für die Liste des Verbandsgemeinderates nominiert. Mit ihrer Kandidatur beabsichtigen die beiden Kandidaten der JU, das politische Interesse bei Jugendlichen verstärkt zu aktivieren. "Wir wollen vor allem der Politikverdrossenheit bei den jungen Menschen entgegenwirken", hieß es von Friedrich und Brück einig. Einer stetigen Alterung in den Räten will die Junge Union daher neue Gesichter entgegensetzen. Mit dem Bevölkerungsrückgang und dem gleichzeitigen Ansteigen des Durchschnittsalters befassten sich die JU-Mitglieder im zweiten Teil der Versammlung. Die Situation stellten drei CDU-Politiker dar. Paul Schäfer, VG-Ratsmitglied für die CDU in Bitburg-Land, referierte über das Thema "Bevölkerungsentwicklung", besonders aus Sicht der Region Trier und des Landkreises Bitburg-Prüm. Im Anschluss stellte Jürgen Backes, Bürgermeister der VG Bitburg-Land, die Auswirkungen der Alterung für die Verbandsgemeinde dar. Die Bevölkerungsentwicklung habe negative Auswirkungen auf infrastrukturelle Entwicklungen der Region. Backes wies zum Beispiel auf eine Studie hin, die die Situation der Grundschulen in 40 Jahren darstellt. Demnach werden viele Schulen leer stehen, weil die nötigen Schüler fehlen. In diesem Zusammenhang ging Vorsitzender Mario Mohnen auf die Situation der Familien ein, denn "um die Zukunft zu sichern, müssen junge Familien stärker unterstützt werden". Dritter Referent war Matthias Francois, Fraktionsvorsitzender der CDU im VG-Rat, der die Arbeit der Fraktion an einigen Beispielen darstellte.

Nette Bescherung

Trierischer Volksfreund, 12.01.2004

BICKENDORF. Gut einen Monat nach dem Advents-Benefizkonzert, zu dem die Junge Union (JU) Bitburg-Land eingeladen hatte, wurde nun der Erlös an die Kindertagesstätte Bickendorf übergeben.

In einem ausverkauften Konzert Anfang Dezember vergangenen Jahres in der Bickendorfer Pfarrkirche St. Martin erlebten über 300 Besucher das Ensemble "Spangdahlem Gospel Ambassadors" (der TV berichtete). "Momente, die man nicht vergisst", so lautete das Motto des Konzerts.

Sicherlich werden auch Margret Diederich, Leiterin der Kindertagesstätte Bickendorf sowie Roswitha Meyer, Gesamtleiterin der Kindertagesstätten im Dekanat Bitburg, den Moment nicht so schnell vergessen, in dem stellvertretend für die Junge Union (JU) Bitburg-Land Erik Friedrich und Mario Mohnen einen Scheck von 900 Euro überreichten.

Auch Ortsbürgermeister Josef Biewer und Pfarrer Gerhard Kerber freuten sich über die Spende, die aus den Erlösen des Konzertes in Bickendorf stammt. Obwohl klar war, dass das Geld für den Kindergarten Bickendorf bestimmt ist, war die Leiterin doch ebenso überrascht wie erfreut, dass der Betrag so hoch ausfiel.

Auch nächstes Jahr wieder ein Konzert

"Durch die niedrigen Eintrittspreise von einem Euro für Kinder und drei Euro für Erwachsene wollten wir es allen Familien vor Weihnachten ermöglichen, ein Konzert besuchen zu können", sagte Erik Friedrich von der JU. Gerade deswegen ist er "besonders begeistert", dass so ein stattlicher Betrag zu Stande gekommen ist. Aufgrund der so positiven Resonanz sei auch für dieses Jahr wieder ein Konzert geplant, kündigte Erik Friedrich bereits an.

Gospel und Hornklang

Trierischer Volksfreund, 05.12.2003

BICKENDORF. (red) Gospel für die Kinder: Ein Advents-Benefizkonzert mit den Spangdahlem Gospels Ambassadors, die zusammen mit dem Hornbläser-Duo Fisch auftreten, ist am Sonntag, 7. Dezember, um 16.30 in der Pfarrkirche St. Martin in Bickendorf.

"Momente, die man nicht vergisst" - so lautet das Motto eines Konzertes, dessen Erlös dem Kindergarten Bickendorf zugute kommt. Schirmherr und Bürgermeister Jürgen Backes wird die Veranstaltung eröffnen. Musikalisch beginnt der Abend mit einer Darbietung des Hornbläser-Duos Fisch. Im Anschluss werden die Spangdahlem Gospels Ambassadors populäre, traditionelle amerikanische Lieder präsentieren.

Die "Ambassadors" sind eine Gruppe von Sängern und Musikern, die sich zum Ziel gesetzt haben, den Gospel-Gedanken - der frei übersetzt so viel wie "Frohe Botschaft" bedeutet - musikalisch zu übermitteln.

Die Gruppe besteht aus Mitgliedern des US-Airbase-Kirchenchors Spangdahlem, die mit ihren Songs viele Menschen, vor allem außerhalb der Airbase, erreichen möchten. Sie wollen das Miteinander zwischen Menschen aus dem Kreis Bitburg-Prüm und den benachbarten Regionen intensivieren.

Der Gospelgedanke ist um das Jahr 1870 entstanden und hat sich bis 1930 zu einer eigenen Gospelmusik der Schwarzen entwickelt. Der Gesang, der sich mitunter zu einem ekstatischen Tanz steigert, wird im Rahmen dieses Konzertes von einem Keyboard und einer elektronischen Schlagzeuganlage begleitet. Das Publikum wird durch rhythmisches Klatschen in das Programm integriert. Es entsteht ein Miteinander zwischen Chor und Besuchern. Die Gospelmusik gilt als Vorfahre des heutigen Hardbop und Soul.

In der Pause des Konzerts wird den Besuchern in Bickendorf Glühwein und Weihnachtsgebäck angeboten. Bei der Veranstaltung handelt es sich um ein Benefizkonzert, dessen Reinerlös dem Kindergarten in Bickendorf zugute kommt. Vor und nach der Vorstellung lädt der Bickendorfer Weihnachtsmarkt zum gemütlichen Verweilen ein. Der Eintritt für die Benefizveranstaltung beträgt für Erwachsene 3 Euro und für Kinder ermäßigt 1 Euro.

Eifeler für Europa

Trierischer Volksfreund, 04.12.2003

BITBURG-PRÜM. (red) Die Junge Union hat die Landesliste für die kommenden Europawahlen am 13. Juni 2004 aufgestellt: Neben der Europa-Abgeordneten Sabine Zissener geht Landes-Vize Elmar Zenner aus Bitburg-Prüm auf Listenplatz zehn an den Start.

Insgesamt treten die jungen Christdemokraten mit dem größten Kandidatenfeld der vergangenen Jahre an: Fünf JU-Kandidaten haben die Delegierten der Landesvertreterversammlung vorgeschlagen. Mit Sabine Zissener (Platz 4) wird die bisherige Europaabgeordnete aus dem Kreis Altenkirchen erneut als JU-Spitzenkandidatin ins Rennen gehen.

Darüber hinaus kandidieren der stellvertretende JU-Landesvorsitzende, Elmar Zenner (Platz 10) aus Bitburg-Prüm und das Mitglied im JU Landesvorstand aus der Südwestpfalz, Olivier Schächter (Platz 12). Hinzu kommen die Kreisvorsitzenden der JU Mainz-Bingen, Stefan Pohl (Platz 18) und der JU Rhein-Lahn, Holger Langschied (Platz 20).

Gospelmusik im Advent

Trierischer Volksfreund, 19.11.2003

BICKENDORF. (red) Ein Adventskonzert der Spangdahlem Gospel Ambassadors findet am Sonntag, 7. Dezember, um 16.30 Uhr in der Pfarrkirche Sankt Martin in Bickendorf statt. Unter dem Motto "Momente, die man nicht vergisst" wird der Gospel-Chor populäre, traditionelle amerikanische Lieder präsentieren. Die Ambassadors sind eine Gruppe von Sängern und Musikern, die aus Mitgliedern des US-Air Base Kirchenchors Spangdahlem besteht, die mit ihren Songs möglichst viele Menschen - vor allem auch außerhalb des Flugplatzes - erreichen möchte. Eine der wenigen Stationen der Gospel-Sänger ist das von der Jungen-Union Bitburg-Land präsentierte Benefizkonzert in Bickendorf. Die Schirmherrschaft für dieses Benefizkonzert übernimmt Bürgermeister Jürgen Backes. Den Besuchern werden Glühwein und Weihnachtsgebäck angeboten. Der Reinerlös kommt dem Kindergarten Bickendorf zugute. Vor und nach dem Auftritt lädt der Bickendorfer Weihnachtsmarkt zum gemütlichem Verweilen ein. Eintritt für die Veranstaltung: drei Euro (Erwachsene), ein Euro (Kinder). Weitere Informationen und Kartenvorverkauf: Junge Union Bitburg-Land, Erik Friedrich, Bettingen, Telefon 06527/314, und Touristinformation Bitburger Land, Telefon 06561/9434-0. utz/rg

Taxis für junge Menschen

Trierischer Volksfreund, 13.11.2003

BITBURG. (red) Die Junge Union (JU) plant ein kreisweites Konzept für ein Jugendtaxi. Nach Ansicht der JU können so die Unfallzahlen junger Fahrer gesenkt werden.

Die Verbandsgemeinde Prüm macht es bereits, der Kreis Daun will es machen, und nach dem Willen der JU Bitburg-Prüm soll der Kreis Bitburg-Prüm auch mitmachen: Bei einer Sitzung des Kreisvorstandes der JU wurde die Erstellung eines Konzepts für ein Jugendtaxi beschlossen.

Zuvor hatten sich Mitglieder der Jungen Union im Rahmen eines Informationsabends vor Ort über das Jugendtaxi in der VG Prüm informiert. Da dieses Projekt dort nach Ansicht der JU gut angenommen wird, sieht die JU den Bedarf für ein solches Projekt auf Kreisebene. "Gerade auch die hohen Unfallzahlen junger Fahrer am Wochenende zeigt eindeutig, dass hier etwas getan werden muss", sagte Kreisvorsitzender Frank Müller. "Ein normales Taxi ist für Jugendliche kaum erschwinglich, und die Möglichkeiten des ÖPNV sind am Wochenende stark eingeschränkt und zu später Stunde praktisch nicht mehr vorhanden."

Bei der Vorstandssitzung standen auch die Planung von Veranstaltungen, die inhaltliche Vorbereitung für den Landestag der JU am 15./16. November in Bad Dürkheim, sowie die Kommunalwahl auf der Tagesordnung. Die Junge Union fordert eine Verjüngung aller kommunalen Gremien. Es gehe darum, ein ausgewogenes Verhältnis der Generationen zu erreichen.

"Parlamente müssen jünger werden"

Trierischer Volksfreund, 04.11.2003

SINSPELT. (ka) Die Kreistagskandidaten der Jungen Union Bitburg-Prüm heißen Frank Müller und Andreas Dick. Der stellvertretende JU-Landesvorsitzende Elmar Zenner wurde für den CDU-Kreisvorstand nominiert.

Bei der Mitgliederversammlung der Jungen Union Bitburg-Prüm wurden einstimmig die Kreistagskandidaten und Elmar Zenner für den CDU-Kreisvorstand gewählt. Frank Müller, JU-Kreisvorsitzender, und Andreas Dick, Leiter des Bezirksarbeitskreises Landwirtschaft, sollen laut Beschluss der Mitgliederversammlung auf dem CDU-Kreisparteitag am 22. November in Irrel für die Kreistagsliste der Kommunalwahl 2004 vorgeschlagen werden.

Den stellvertretenden JU-Kreisvorsitzenden Alexander Neuhaus und Erik Friedrich, Beisitzer im JU-Kreisvorstand, hatten der CDU-Stadtverband Bitburg sowie der CDU-Gemeindeverband Bitburg-Land schon zuvor für den CDU-Kreisvorstand nominiert. Beiden Kandidaten sagte die Junge Union Bitburg-Prüm ihre volle Unterstützung zu.

Einbruchserien in der Eifel "gang und gäbe"

Frank Müller, Kreisvorsitzender der JU, übte in seinem Bericht heftige Kritik an der Politik der Bundesregierung. De facto habe die rot-grüne Koalition der Bundesrepublik die erste Rentenkürzung ihrer Geschichte beschert. "Wenn wir uns auf die Bundesregierung verlassen, sind wir verlassen. Die Schulden werden vor allem wir, die Jungen, bezahlen müssen", konstatierte der JU-Kreisvorsitzende. Die Junge Union strebe eine Verjüngung der kommunalen Gremien an, weil sie der Ansicht ist, dass darin alle Generationen, somit auch die junge, vertreten sein sollten. Denn schließlich sei es die junge Generation, die von den jetzt anstehenden Entscheidungen am meisten betroffen sein wird. Gleiches gelte für die Besetzung der Parteivorstände, in denen gerade bei einer Volkspartei wie der CDU alle Generationen vertreten sein sollten. "Die Parlamente müssen jünger werden", forderte Müller.

Zum Thema Innere Sicherheit in der Region referierte Kriminalhauptkommissar Norbert Sproß von der Kriminalinspektion Wittlich. Sproß, der schon Anfang der 90er Jahre an den Einsätzen gegen die Rumänenbanden beteiligt war, vertrat die Ansicht, große Polizeieinsätze seien nicht unbedingt effektiv. Einbruchserien seien seit etwa 1993 in der Eifel "gang und gäbe". Derweil nähmen sich die jetzigen Delikte gegenüber dem professionellen Vorgehen der Rumänenbanden eher dilettantisch aus. Bei dem Bemühen, dem Sicherheitsbedürfnis der Menschen zu entsprechen, bedürfe es der Prävention und differenzierter Ermittlungsmethoden. Sproß zufolge besteht guter Kontakt zu den französischen, luxemburgischen und belgischen Kollegen.

Junge Union kritisiert Unterbesetzung der Polizei

Bei der Jungen Union sieht man das anders. Erst durch die von der Landesregierung verschuldeten Unterbesetzung der Polizei sei die Eifel zu einer Spielwiese für Kriminelle geworden. "Die Polizei ist in erster Linie da, um dem Bürger Sicherheit zu gewährleisten. In Rheinland-Pfalz fehlen rund tausend Polizisten", betonte MdL Michael Billen.

Verdeckte Ermittlungen seien gut, dürften aber nicht dazu führen, dass kein Polizist mehr auf der Straße ist. Mit dem Einsatz von Bürgerwehren gehe Rechtsunsicherheit einher. Die hoheitliche Aufgabe der Inneren Sicherheit liege beim Staat.

KURZ

Trierischer Volksfreund, 30.10.2003

JUNGE UNION: Zum Kreistag lädt die Junge Union Bitburg-Prüm am Freitag, 31. Oktober, 19 Uhr, ins Gasthaus "Bei Margret" in Sinspelt ein. Hauptthemen sind die Innere Sicherheit und die Vorbereitung des Kreisparteitages.

TIPPS AM FREITAG

Trierischer Volksfreund, 14.08.2003

Die Junge Union im Kreis Bitburg-Prüm bietet am Samstag, den 23. August ein Seminar zum Thema "Ländlicher Raum und Tourismus" an. Information unter Tel. 06522/93339909 und www.jubit.de.

Jugend an die Spitze

Trierischer Volksfreund, 11.07.2003

BITBURG. Der Bitburger Stadtverband der Jungen Union (JU) hat bei seiner Mitgliederversammlung einen neuen Vorstand gewählt. Nach mehr als fünf Jahren schied der bisherige Vorsitzende und JU-Deutschlandratsmitglied Michael Schmitz (29) aus dem Amt. Zu seiner Nachfolgerin und mit 16 Jahren zur bislang jüngsten Vorsitzenden des Stadtverbands wurde Stephanie Neuhaus aus Stahl gewählt. Dem Vorstand gehören außerdem Maurice Abdo, Helmut Berg, Daniel Heck, Stefan Minden, Alexander Neuhaus, Ralf Rauen, Michael Schmitz und Corinna Zürgbig an. "Wir möchten Jugendlichen mit regelmäßigen Treffen ein Forum bieten. Meine Generation ist nicht so unpolitisch, wie behauptet wird", sagte die Vorsitzende. Ein Schwerpunkt ihrer Arbeit wird die Stadtratswahl 2004 sein.

KURZ

Trierischer Volksfreund, 24.06.2003

JUNGE UNION: In der konstituierenden Sitzung des neu gewählten JU-Kreisvorstandes im Landkreis Bitburg-Prüm wurde die Arbeit der kommenden Monate geplant. Wichtigstes Thema der Versammlung waren Mitgliederwerbung und gemeinsame Veranstaltungen mit den luxemburgischen Partnern in der Großregion. Außerdem wurde über die Ausrichtung einer Disco-Veranstaltung im Spätherbst diskutiert. Und auch die Zukunft stand zur Diskussion: Im Hinblick auf die Kommunalwahlen 2004 strebt die Junge Union eine grundlegende Verjüngung aller kommunalen Gremien an.

Nachwuchs legt Vorhaben fest

Trierischer Volksfreund, 20.06.2003

DUDELDORF. Die konstituierende Sitzung des Gemeindeverbandes Bitburg-Land der Jungen Union fand in Dudeldorf statt. Eingeladen hatte der neue Gemeindevorsitzende Mario Mohnen, der im Mai die Nachfolge von Josef Fisch angetreten hat. In der ersten Sitzung galt es zunächst, die Zukunft zu planen. Dabei wurden die Aktivitäten für die nächsten Monate festgelegt. So steht am 28. Juni die zweite Bitburger Blade Night auf dem Programm, wo die Junge Union auch vertreten ist. Zudem geht es im Sommer auf den Golfplatz nach Hermesdorf, wo die Mitglieder an einem Schnupperkurs im Golf teilnehmen können. Der nächste JU-Treff, zu dem der Gemeindeverband Bitburg-Land und der Stadtverband Bitburg alle Mitglieder und politisch Interessierte einladen, findet am Dienstag, 8. Juli, auf der Meilbrück statt.

Müller folgt Dick

Trierischer Volksfreund, 09.06.2003

Holsthum. (red) Beim Kreistag der Jungen Union Bitburg-Prüm, der 250 Mitglieder zählenden Organisation der jungen CDU, wurde Frank Müller einstimmig zum neuen Vorsitzenden gewählt.

Wechsel an der Spitze der Jungen Union (JU): Der bisherige Vorsitzende der Jungen-Union Bitburg-Prüm, Andreas Dick (28), stellte sich nach fünfjähriger Amtszeit nicht mehr zur Wahl. Beim Kreistag wurde Frank Müller (21) aus Mettendorf zum neuen Vorsitzenden gewählt. Ihm stehen Alexander Neuhaus (21, Bitburg) und Ansgar Billen (25, Kaschenbach) als Stellvertreter sowie der 25-jährige Dockendorfer Mario Mohnen als Schatzmeister zur Seite. Darüber hinaus wurden elf Beisitzer gewählt.

Arbeitsschwerpunkt des neuen Kreisvorstandes wird die kommende Kommunalwahl sein. Die jungen Christdemokraten streben einen aussichtsreichen Listenplatz auf der Kreistagsliste der CDU an. CDU-Kreischef Michael Billen wies in seiner Ansprache jedoch auf den schwierigen Spagat hin, den es bei der Aufstellung von Listen zu bewältigen gelte: Ausgeglichenheit in Bezug auf Region, Geschlecht, Alter, Bekanntheitsgrad, politische Erfahrung - all das müsse bei der Listenaufstellung im November berücksichtigt werden.

Der stellvertretende JU-Landesvorsitzende Elmar Zenner (31) rief dennoch die Junge Union auf, sich bei den Kommunalwahlen in allen Gremien und auf allen Ebenen einzubringen. Schließlich gehe es bei den politischen Entscheidungen dort um die Zukunft der eigenen Generation und darum, neue Impulse in die Politik vor Ort einfließen zu lassen.

Der JU-Bezirksvorsitzende Frank Mörsch dankte Andreas Dick für die geleistete Arbeit. Die JU Bitburg-Prüm genieße, so Mörsch, landesweit einen sehr guten Ruf - nicht nur wegen der heimischen Brauerei.